

# BUDGET

## 2026

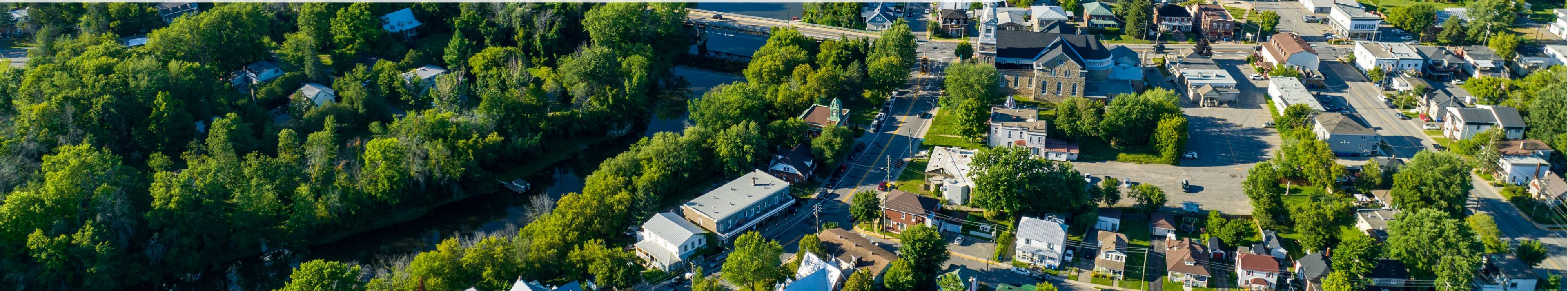

Rigaud



# Regard sur le passé

## Investissements réalisés versus nécessaires

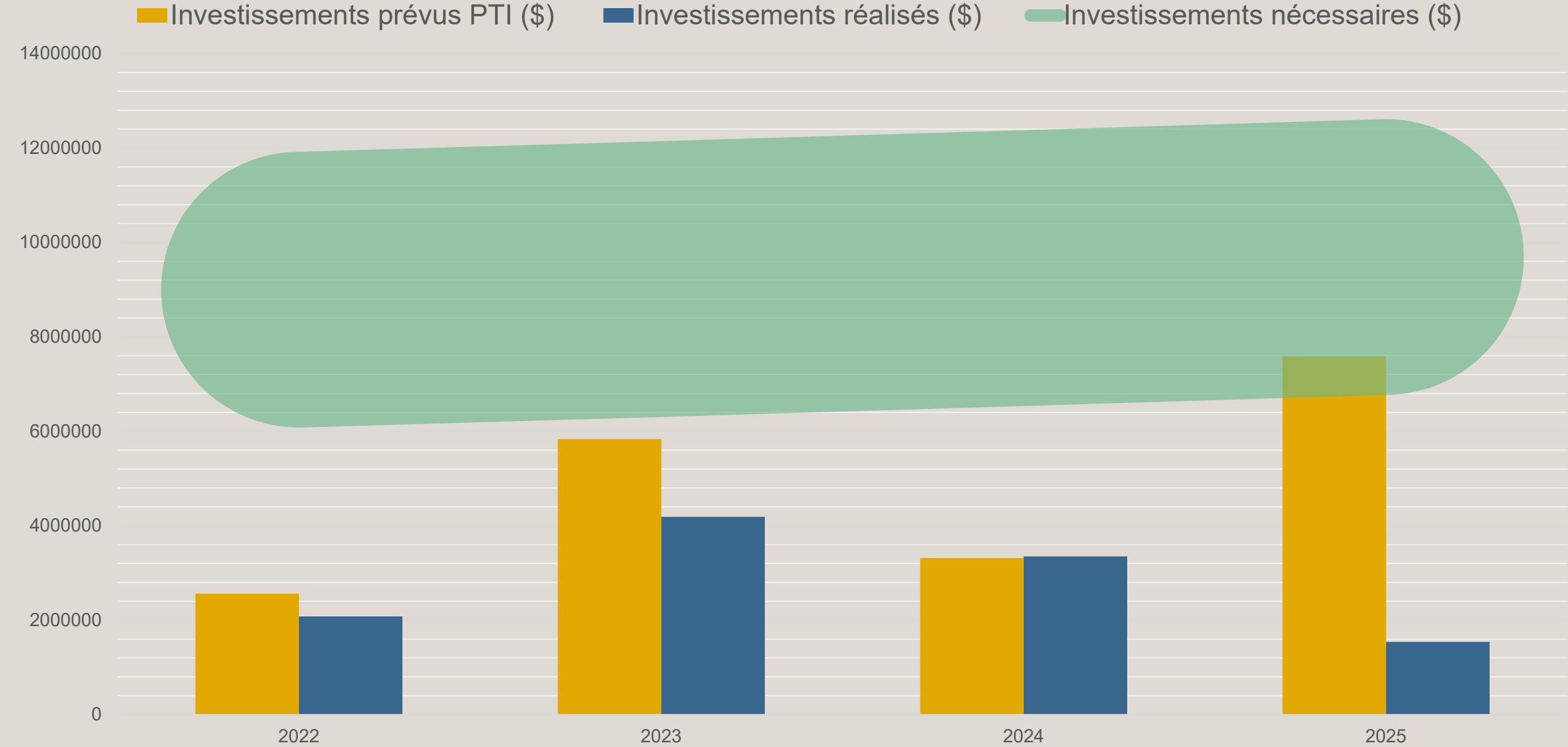

# Contexte économique exigeant

Écart entre les revenus de taxation et la taxation indexée à l'inflation (IPC)



# Grands objectifs

**Gérer  
efficacement les  
priorités  
d'investissement**

**Augmenter la  
vitalité  
économique**

**Gérer de façon  
responsable  
l'environnement**

**Accroître la  
participation  
citoyenne**

# Faits saillants

**Budget équilibré  
de 18,7 M\$, qui  
varie de 560 000\$  
par rapport à  
2025**

**Variation des  
dépenses de  
fonctionnement  
limitée à 6%**

**Variation de la  
taxation  
foncière  
résidentielle  
moyenne de 30 \$  
par rapport à  
2025**

**Variation de la taxe  
d'eau potable de  
57\$**

**Hausse importante  
des dépenses  
incompressibles**

**Investissements  
en immobilisation  
de 7 M\$**

# Sommaire des revenus

	BUDGET 2025	BUDGET 2026	ÉCART (\$)
TAXES ET TARIFICATION	13 793 166 \$	14 404 216 \$	611 050 \$
PAIEMENTS TENANT LIEU DE TAXES	1 614 070 \$	1 553 290	(60 780) \$
IMPOSITION DE DROITS	1 471 310 \$	1 255 800 \$	(215 510) \$
TRANSFERTS (SUBVENTIONS)	831 802 \$	710 893 \$	(120 909) \$
AUTRES REVENUS DE SOURCES LOCALES	488 130 \$	837 512 \$	349 382 \$
TOTAL	18 198 479 \$	18 761 711 \$	563 232 \$

3 %

# Répartition des revenus

D'où viennent les revenus

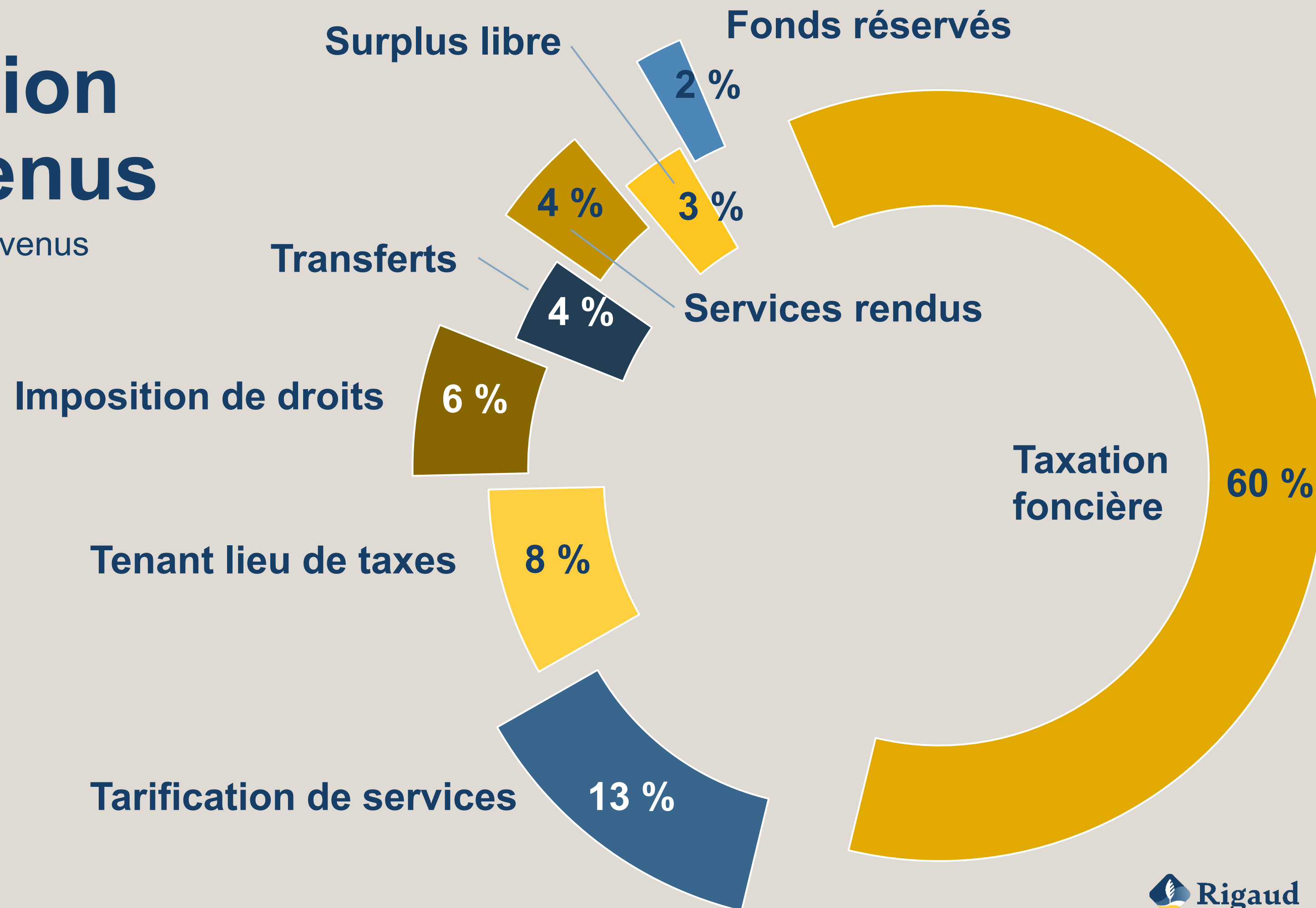

# Sommaire des dépenses

Charges en lien avec les opérations courantes  
et le remboursement des dettes

	BUDGET 2025	BUDGET 2026	ÉCART (\$) 2025 à 2026
DÉPENSES	17 108 473 \$	18 246 925	1 138 452 \$
REMBOURSEMENT DE LA DETTE ET FONDS RÉSERVÉS	1 790 020 \$	1 444 967 \$	(345 053) \$
TOTAL	18 639 679 \$	19 691 892 \$	793 399 \$



# Utilisation des revenus

Dépenses par catégorie

	BUDGET 2025	BUDGET 2026	ÉCART (\$) 2025 à 2026
Masse salariale	6 984 100 \$	7 518 037 \$	533 937 \$
Quotes-parts MRC, ARTM et SQ	3 066 455 \$	3 282 210 \$	215 755 \$
Biens et services	6 468 923 \$	6 895 322 \$	429 399 \$
Frais de financement	591 995 \$	551 356 \$	(40 639) \$
Immobilisations	1 790 020 \$	1 444 967 \$	(345 053) \$
TOTAL	18 639 679 \$	19 691 892 \$	793 399 \$

# Incompressible

- Augmentations importantes des dépenses incompressibles, notamment:
- MRC (9,4%)
- ARTM (11,3%)
- Sûreté du Québec (5,5%)
- Contrat d'assurances (15%)
- Contrat de déneigement (11%)
- Une hausse de 377 600 \$ au budget par rapport à 2025.



# Évolution des quotes-parts

et des autres dépenses  
incompressibles

	2023	2024	2025	2026	ÉCART (\$) 2025 à 2026
Autorité régionale de transport métropolitain (ARTM)	231 744 \$	247 966 \$	248 000 \$	275 986 \$	27 986 \$
Municipalité régionale de comté (MRC)	1 001 498	1 016 737	841 346 \$	931 334 \$	79 988 \$
Sûreté du Québec (SQ)	1 737 552 \$	1 817 830 \$	1 967 109 \$	2 074 890 \$	107 781 \$
Assurances	185 000 \$	190 000 \$	199 000 \$	229 000 \$	30 000 \$
Déneigement	1 200 500 \$	1 300 000 \$	1 200 800 \$	1 332 650 \$	131 850 \$
Collectes de matières résiduelles	528 990 \$	552 100 \$	595 100 \$	789 764 \$	194 664 \$
Carburant	166 030 \$	145 915 \$	147 420 \$	175 720 \$	28 300 \$
				ÉCART TOTAL	600 569 \$

11,5 %

# Répartition des dépenses

Comment sont utilisés les revenus selon les départements

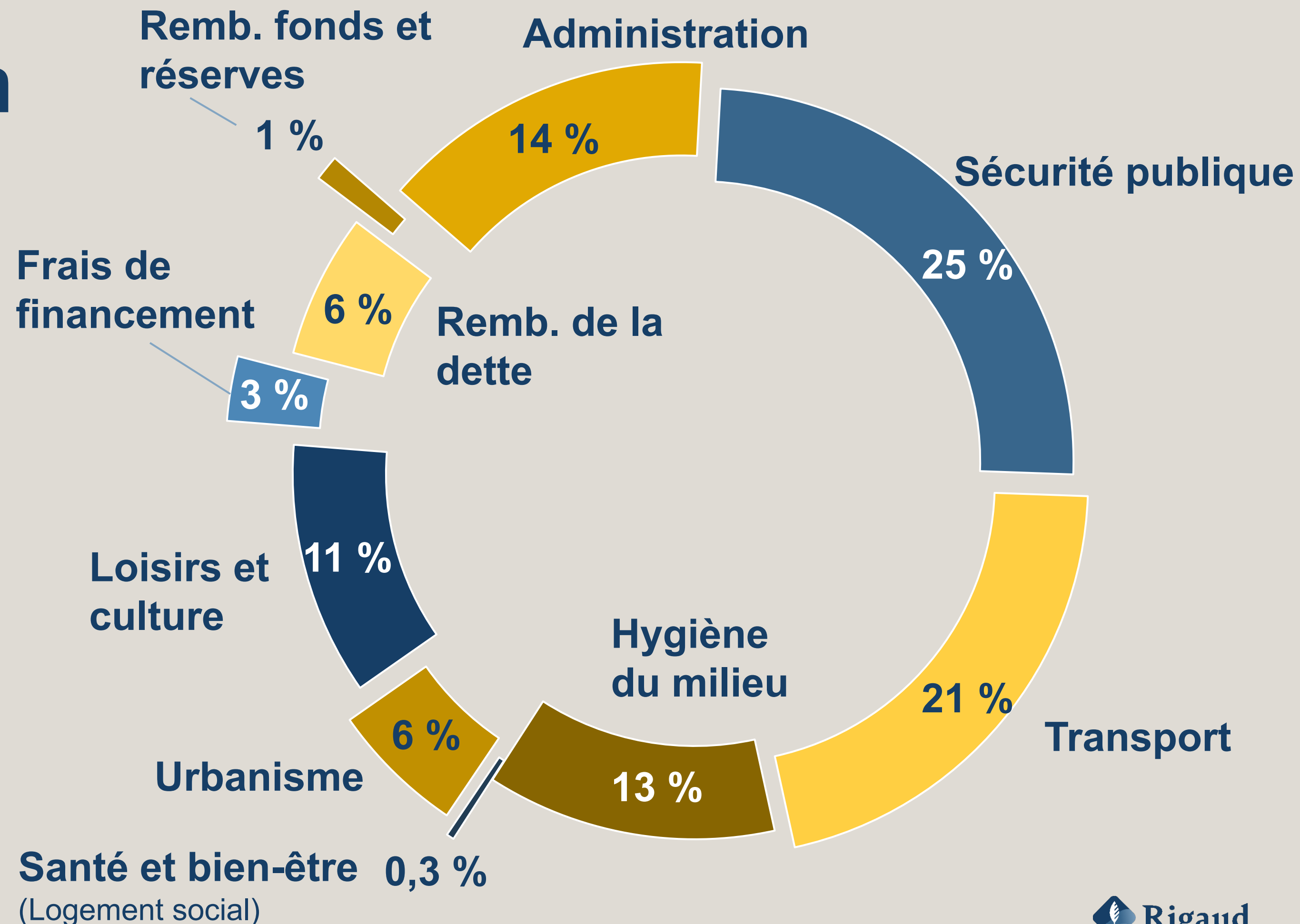



# Endettement

L'endettement net à long terme de la Ville est de 12 999 637 \$.

Le taux d'endettement de la Ville représente 0,74 \$ par 100 \$ de valeur foncière uniformisée (RFU).

	Rigaud	MRC V-S	Montréal	Tout le Québec
Endettement total par 100 \$ de RFU	0,74 \$	1,31 \$	1,26 \$	1,72 \$
Endettement total par unité d'évaluation	2 886 \$	6 548 \$	6 429 \$	7 772 \$

Source: Gouvernement du Québec - Profil financier des municipalités

# Taxation résidentielle

Variation de 3,4 % du taux de taxation foncière résidentielle pour les propriétés de 1 à 5 logements

		BUDGET 2025	BUDGET 2026	ÉCART
VALEUR MOYENNE		536 803 \$	538 324 \$	
TAUX DE LA TAXE	FONCIÈRE GÉNÉRALE	0,4658 \$/100 \$	0,4816 \$/100 \$	3,4 %
	SPÉCIALE (emprunt à l'ensemble)	0,0768 \$/100 \$	0,0650 \$ / 100 \$	-15 %
COMPTÉ DE TAXE FONCIÈRE (résidentielle et spéciale)		2 911,94 \$	2 942,48 \$	30,53 \$

Le taux de la taxe foncière pour les immeubles non résidentiel passe de 0,9881 \$/100 \$ d'évaluation à 1,0690 \$/100 \$ d'évaluation.



# Tarification des services

Facturé par unité

	BUDGET 2025	BUDGET 2026	ÉCART (\$)
AQUEDUC	210 \$	267 \$	57 \$
ÉGOUTS	200 \$	307 \$	107 \$
ORDURES	94 \$	143 \$	49 \$
MATIÈRES ORGANIQUES	73 \$	98 \$	25 \$
RECYCLAGE	76 \$	0 \$	- 76 \$
<b>TOTAL</b>	<b>654 \$</b>	<b>815 \$</b>	<b>161 \$</b>

# Compte de taxes type

Secteur SANS services

		BUDGET 2025	BUDGET 2026	ÉCART
VALEUR DE LA PROPRIÉTÉ		491 100 \$	510 744 \$	
TAUX DE LA TAXE	FONCIÈRE GÉNÉRALE	2 287,54 \$	2 459,93 \$	172,39 \$
	SPÉCIALE	377,16 \$	331,98 \$	(45,18) \$
TARIFICATION	ORDURES	94,22 \$	142,86 \$	48,64 \$
	RECYCLAGE	76,20 \$	0 \$	(76,20) \$
	MAT. ORGANIQUES	73,17 \$	98,49 \$	25,32 \$
	ENT. FOSSE SEPTIQUE	26,46 \$	37,83 \$	11,37 \$
TOTAL		2 934,75 \$	3 071,10 \$	136,34 \$



# Compte de taxes type

Secteur AVEC services

		BUDGET 2025	BUDGET 2026	ÉCART
VALEUR DE LA PROPRIÉTÉ		571 700 \$	594 568 \$	
TAUX DE LA TAXE	FONCIÈRE GÉNÉRALE	2 662,98	2 863,66 \$	200,68 \$
	SPÉCIALE	439,07 \$	386,47 \$	(52,60)\$
TARIFICATION	ORDURES	94,22 \$	142,86 \$	48,64 \$
	RECYCLAGE	76,20 \$	0 \$	(76,20) \$
	MAT. ORGANIQUES	73,17 \$	98,49 \$	25,32 \$
	AQUEDUC	210,11 \$	267,09 \$	56,98 \$
	ÉGOUT	200,01 \$	306,57 \$	106,56 \$
TOTAL		3 755,75 \$	4 065,14 \$	309,39 \$

A photograph of a forest path covered in fallen leaves, with tall trees and green foliage in the background. The path leads into the distance, flanked by trees with vibrant green and yellow leaves. The ground is covered in a thick layer of brown and orange fallen leaves.

# **Adoption du budget pour l'exercice de l'année financière 2026**





# Période de questions

Portant sur l'adoption du budget



# Programme triennal d'immobilisations 2026-2027-2028

# Programme triennal d'immobilisations

## Grands secteurs d'investissements

	2026	2027	2028	TOTAL
EAU POTABLE	287 900 \$	902 000 \$	1 299 200 \$	2 489 100 \$
EAUX USÉES	2 784 455 \$	2 321 100 \$	14 150 000 \$	19 255 555 \$
PARCS	820 000 \$	1 650 000 \$	150 000 \$	2 620 000 \$
ROUTES ET TROTTOIRS	1 160 000 \$	700 000 \$	720 000 \$	2 580 000 \$
BÂTIMENTS	1 516 366 \$	860 000 \$	345 000 \$	2 721 366 \$
MACHINERIES ET ÉQUIPEMENTS	504 000 \$	616 550 \$	297 000 \$	1 417 550 \$
VÉHICULES	498 400 \$	0 \$	100 000 \$	598 400 \$
TOTAL	7 571 121 \$	7 049 650 \$	17 061 200 \$	31 681 971 \$

# Programme triennal d'immobilisations

## Moyens de financement

	2026	2027	2028	TOTAL
RÈGLEMENTS D'EMPRUNT	3 336 623 \$	4 636 100 \$	5 535 000 \$	13 507 723 \$
RÉSERVES FINANCIÈRES	0 \$	0 \$	0 \$	0 \$
FONDS DE ROULEMENT	933 900 \$	165 000 \$	100 000 \$	1 198 900 \$
EXCÉDENTS AFFECTÉS	55 000 \$	172 050 \$	122 000 \$	349 050 \$
EXCÉDENT NON-AFFECTÉ	390 286 \$	4 500 \$	20 000 \$	414 786 \$
FONDS DE PARCS	150 000 \$	150 000 \$	150 000 \$	450 000 \$
SUBVENTIONS	2 705 312 \$	1 922 000 \$	11 134 200 \$	15 761 512 \$
TOTAL	7 571 121 \$	7 256 815 \$	17 247 890 \$	31 681 971 \$

# Programme triennal d'immobilisations

## Projets majeurs 2026

	INVESTISSEMENT 2026	FINANCEMENT
MISE EN MARCHÉ PP5	157 500 \$	SUBVENTION
MISE AUX NORMES ÉTANGS AÉRÉS	135 000 \$	SUBVENTION
SÉPARATION DE RÉSEAUX D'ÉGOUTS	2 027 200 \$	EMPRUNT ET SUBVENTION
ACHAT DE GÉNÉRATRICE POUR LES STATIONS	622 255 \$	EMPRUNT
PISTE CYCLABLE – VOIE FERRÉE	670 000 \$	EMPRUNT ET SUBVENTION
AMÉLIORATIONS DE PARCS	150 000 \$	FONDS DE PARCS
ASPHALTAGE STATIONNEMENT DU GARAGE	241 000 \$	EXCÉDENT NON-AFFECTÉ
CONSTRUCTION D'UN GARAGE ENTREPÔT	785 000 \$	EMPRUNT
ACHAT D'UNE RÉTROCAVEUSE	294 000 \$	FONDS DE ROULEMENT
REMPLACEMENT DE 2 CAMIONNETTES	130 000 \$	FONDS DE ROULEMENT
REMPLACEMENT D'UN TRACTEUR	200 000 \$	FONDS DE ROULEMENT
ACHAT D'UNE CHENILLETTE	136 400 \$	FONDS DE ROULEMENT





**Rigaud**

**Adoption du  
programme  
triennal  
d'immobilisations  
pour les années  
2026, 2027 et 2028**





# Période de questions

Portant sur l'adoption du programme  
triennal d'immobilisations



# RÈGLEMENT DE TAXATION

ET DE TARIFICATION DES  
SERVICES MUNICIPAUX



# **Avis de motion et dépôt du projet de règlement numéro 426-2026 décrétant les taux de taxation et de tarification des services municipaux ainsi que les conditions de perception pour l'exercice financier 2026.**

Depuis la sanction du projet de loi no 85, le 9 avril 2025, les municipalités ont désormais la possibilité d'adopter, au cours de la même séance que celle de l'adoption du budget, leurs règlements de taxation et de tarification.





# Période de questions

---

Portant sur les sujets de la séance  
extraordinaire

